

VÝROČNÍ ZPRÁVA ZA ÚČETNÍ ROK KONČÍCÍ 31. prosincem 2010

BGS Energy Plus a.s.

I. OBECNÉ INFORMACE – OBECNÉ INFORMACE O SPOLEČNOSTI

Název (název) a sídlo společnosti

(provozovna) :

NÁZEV SPOLEČNOSTI: BGS Energy Plus a.s.

SÍDLO: Ulice: Zámecká 7
Obec: Světlá nad Sázavou
PSČ: 582 91

Identifikační číslo: **280 89 880**

Daňové identifikační číslo: **CZ28089880**

Číslo správce daně: **225**

Právní forma: **Akciová společnost**

| | | |
|-------|-------------------------|------------------------------|
| Akcie | Podoba: | listinné |
| | Třída: | kmenové |
| | | nejedná se o prioritní akcie |
| | Druh: | akcie na majitele |
| | Nominální hodnota: | 1,00 Kč |
| | Celková hodnota: | 15 209 000,00 Kč |
| | číslo | 15 209 000 |
| | Počet hlasů | 15 209 000 |
| | Podíl vůči všem hlasům: | 100 % |

Předmět podnikání podle obchodního rejstříku: **pronájem nemovitostí, bytů a nebytových prostor bez poskytování jiných než základních služeb spojených s pronájmem výroba, obchod a služby neuvedené v přílohách 1 až 3 živnostenského zákona**

II. VLASTNICKÁ STRUKTURA A SKUPINA

BGS Energy Plus a.s. (dále „Společnost“) je českou společností, která v roce 2009 vstoupila na varšavskou burzu.

V současné době jsou jejími více jak 20% vlastníky

Jméno a příjmení: **JUDr. Ing. Zdeněk Radil**

trvalým pobytem: Průhonická 217/31, Praha 10, PSČ 100 00

vklad: 3 219 667,00 Kč
splaceno: 100 %
Obchodní podíl: 11100/52435 (cca 21,169 %)
Počet akcií: 3 219 667
Počet hlasů: 3 219 667

Jméno a příjmení: **Aleš Radil**

trvalým pobytem: U Stromečku 791, Světlá nad Sázavou, PSČ 582 91
vklad: 3 219 667,00 Kč
splaceno: 100 %
Obchodní podíl: 11100/52435 (cca 21,169 %)
Počet akcií: 3 219 667
Počet hlasů: 3 219 667

Jméno a příjmení: **Radim Hruža**

trvalým pobytem: U Stromečku 792, Světlá nad Sázavou, PSČ 582 91
vklad: 3 219 667,00 Kč
splaceno: 100 %
Obchodní podíl: 11100/52435 (cca 21,169 %)
Počet akcií: 3 219 667
Počet hlasů: 3 219 667

Společnost tvoří špici energetického holdingu se zaměřením na projektování, dodávky a provozování bioplynových stanic. Holdingová struktura je tvořena podřízenými společnostmi v první, druhé a třetí úrovni:

Podřízená firma I: Energy produkt plus s.r.o.

Identifikační číslo: 260 11 921
sídlo : Na Bradle 1118, Světlá nad Sázavou, 582 91
právní forma: společnost s ručením omezeným

Podřízená firma I: BGS Solar s.r.o.

Identifikační číslo: 287 87 030
sídlo : Zámecká 7, Světlá nad Sázavou, 582 91
právní forma: společnost s ručením omezeným

Podřízená firma II: Agroprodukt plus a.s.

Identifikační číslo: 278 33 526
sídlo : Zámecká 7, Světlá nad Sázavou, 582 91
právní forma: Akciová společnost

Podřízená firma II: ALVE Tech s.r.o.

Identifikační číslo: 277 37 454
sídlo : U Pískovny 112/5, Jihlava, 586 05
právní forma: společnost s ručením omezeným

Podřízená firma II: Bioplyn Kačina, s.r.o.

Identifikační číslo: 279 22 928
sídlo : Svatý Mikuláš 139, okres Kutná Hora, 284 01

právní forma: společnost s ručením omezeným

Podřízená firma II: BGS Biogas, a.s.

Identifikační
číslo: 278 33 518

sídlo : Zámecká 7, Světlá nad Sázavou, 582 91

právní forma: Akciová společnost

Podřízená firma
III: Družstvo vlastníků Petrovec

Identifikační
číslo: 465 06 004

sídlo : Ovesná Lhota 78, Světlá nad Sázavou, 582 91

právní forma: Družstevní vlastníci

III. ÚDAJE O ČINNOSTI SPOLEČNOSTI

Hlavní činností Společnosti je organizačně a technicky podporovat činnost podřízených společností, podporovat, připravovat a organizačně podporovat nové investiční projekty bioplynových stanic, zejména na území ČR, a v rámci holdingu zabezpečovat vzájemnou součinnost jednotlivých podřízených společností při jejich realizaci.

BGS Energy zaznamenala ziskový rok. Ziskové byly také její sesterské společnosti Energy product plus, BGS Biogas a Agroprodukt. EPP dokončila budovu druhé BPS v Suchdole, která zahájila výrobu v roce 2011. BPS Závidkovice fungovala podle plánu bez větších problémů a byly vypracovány plány na zvýšení jejího výkonu ve wattech na 990 kW. Tato fáze by měla proběhnout během roku 2011. BPS Cinhost se v současné době buduje a během roku 2011 by měla být dokončena.

AGP také dokázala odebrat přibližně 90 % surovin z BPS Závidkovice. Družstvo vlastníků Petrovec Ovesná Lhota převzala společnost AGP, která vlastní 55 % společnosti. BGS Biogas dokončil mnoho projektů a nové jsou zadány na rok 2011. Celkově se jedná o nejziskovější subjekt holdingu.

2010 je výrazným milníkem v podnikání BGS Biogas. Společnost získala velké množství nových zákazníků a tento vývoj šel ruku v ruce s dalším náborem zaměstnanců; zároveň se BGS Biogas zaměřila na zvyšování efektivity dodávek tak, že některé technologické komponenty začala vyrábět lokálně. Tím se daleko zvýšila její flexibilita, která umožňuje regulovat ceny podle konkurence a přitom nadále vyrábět vysoce kvalitní produkty z bioplynu. Technologie BGS patří díky vysoké kvalitě a přidané hodnotě k tomu nejlepšímu na trhu. Přidanou hodnotu vytváří dlouhá životnost a materiál. V roce 2010 BGS rovněž investovala do svých zákaznických služeb pořízením speciálního vybavení pro špičkové poradenské služby a zajišťování servisu a údržby. Servis je i nadále důležitou součástí jejího podnikání - nabídkou spolehlivých zákaznických služeb se snažíme udržet kontakt s klienty, kteří si již bioplynovou stanicí od BGS zakoupili. V prostorách BPS Závidkovice byl rovněž vybudován sklad náhradních dílů, který provozuje společnost Energy product plus s.r.o., člen BGS holdingu.

V roce 2010 BGS Biogas rovněž postavila a prodala bioplynové stanice zemědělského typu s akumulovaným výkonem ve wattech 7 826 MWel.

Během stavby BPS se na konci roku 2010 zároveň pracovalo na několika dalších projektech, jejichž modernizace by měla být dokončena v roce 2011. Velký

rozvoj v oblasti BPS dokládají plány na rok 2011, který by měl být stejně úspěšný jako rok 2010.

Průměrný přepočtený počet zaměstnanců za uplynulé účetní období je 1. Ke dni sestavení této zprávy Společnost zaměstnává 3 zaměstnance.

IV. ÚDAJE O MAJETKU A FINANCOVÁNÍ SPOLEČNOSTI

Finanční situace Společnosti je velice dobrá a vyrovnaná. Společnost disponuje zejména vlastními zdroji vytvořenými splacením emisního kurzu na úhradu základního kapitálu společníky.

Společnost vlastní kapitálové investice podřízených společností, žádná další zásadní investice nebyla provedena. Investiční celky jsou realizovány prostřednictvím podřízených společností, zejména společnostmi Energy produkt plus s.r.o. a BGS Biogas, a.s.

Účetní závěrka byla ověřena auditorem Ing. Bohumilem Klapkou, stejně jako účetní závěrky podřízených společností, a konsolidovaná účetní závěrka byla ověřena auditorem Ing. Jiřím Měchurou. Účetní závěrka a konsolidovaná účetní závěrka odpovídají zákonným požadavkům.

Společnost nemá žádné další pobočky nebo provozovny

Společnost v rámci činnosti skupiny identifikovala jako potencionální riziko omezení zdrojů surovin pro činnost bioplynových stanic. Toto riziko je omezováno jednak přípravou a realizací projektu se zemědělskými podniky a dále i částečně vlastní zemědělskou produkcí zabezpečovanou společností Agroprodukt plus a.s.

V rámci životního prostředí Společnost svým provozem splňuje veškeré legislativní limity stanovené pro daný druh výroby.

V rámci pracovně právních vztahů se Společnost řídí a postupuje dle platných předpisů v této oblasti.

Za účetní rok končící 31. prosincem 2010 Společnost vykázala zisk před zdaněním ve výši 3 544 tisíc Kč a konsolidovaný zisk před zdaněním ve výši 32 533 tisíc Kč.

V. ÚDAJE O STATUTÁRNÍ A JINÝCH ORGÁNECH SPOLEČNOSTI

Jména a příjmení členů statutárních a dozorčích orgánů:

Statutární orgán – představenstvo

Jméno: **Aleš Radil**

Funkce: předseda představenstva

Jméno: **Radim Hrůza**
Funkce: místopředseda představenstva
Jméno: **Ing. Jindra Radilová**
Funkce: Člen představenstva

Dozorčí orgán - dozorčí rada

Jméno: **JUDr. Ing. Zdeněk Radil**
Funkce: předseda
Jméno: **Ing. Jaromír Peklo, Ph.D, MBA**
Funkce: člen
Jméno: **Ing. Štěpán Dlouhý**
Funkce: člen

VI. ÚDAJE O OSOBÁCH ODPOVĚDNÝCH ZA VÝROČNÍ ZPRÁVU

Osoba odpovědná za výroční zprávu

Jméno: **Aleš Radil**
Funkce: předseda představenstva

VII. PŘÍLOHY

| | | |
|----|---|-----------|
| 1. | Zpráva o vztazích mezi propojenými osobami | <u>6</u> |
| 2. | Konsolidovaná účetní závěrka BGS Energy Plus a.s. | <u>18</u> |
| 3. | Zpráva auditora s účetní závěrkou | <u>39</u> |
| 4. | Prohlášení BGS Energy Plus a.s. o účetních závěrkách a auditorovi | <u>42</u> |
| 5. | Prohlášení BGS Energy Plus a.s. o dodržení pravidel uvedených v Příloze 1 usnesení č. 293/2010 správní rady varšavské burzy ze dne 31. března 2010. "Osvědčená praxe společností uvedených v NewConnect" | <u>43</u> |

Ve Světlé nad Sázavou dne 27. května 2011

podpisový záznam
statutárního orgánu

1. ZPRÁVA O VZTAZÍCH

mezi propojenými osobami dle § 66a odst. 9 ObchZ

za ovládanou osobu

BGS Energy Plus a.s.

Sídlo: Zámecká 7
 Světlá nad Sázavou
 582 91

Ve Světlé nad Sázavou dne 11. března 2011

Úvod

Tato zpráva byla vypracována na základě povinnosti dle § 66a odst. 9 obchodního zákoníku (dále jen OZ). Popisuje vztahy s propojenými osobami, tj. podle OZ vztahy mezi ovládanou osobou a ovládající osobou a vztahy mezi ovládanou osobou a ostatními osobami ovládanými stejnou ovládající osobou. Vztahy jsou popsány způsobem přihlížejícím k nutnosti vyhovět § 17–20 OZ, týkající se obchodního tajemství.

Ovládaná osoba

1. Společnost: **BGS Energy Plus a.s.**

Sídlo: Zámecká 7, Světlá nad Sázavou, 582 91
Identifikační číslo: **280 89 880**
00420 974 8 +420 569 452 559
33 530, tel.:
fax.: +420 569 452 559
www: www.bgs-energy.cz
e-mail: info@bgs-energy.cz

Společnost byla zapsána dne 24. září 2008 do obchodního rejstříku vedeného Krajským soudem v Hradci Králové pod spisovou značkou oddíl B vložka 2840.

2. Zpracoval: **Aleš Radil**

r.č.: 73 02 02 / 2970
trvalým pobytem: U Stromečku 791, Světlá nad Sázavou, 582 91
00420 974 8 +420 569 452 559
33 530, tel.:
mobil.: +420 776 234 295
fax.: +420 569 452 559
www: www.bgs-energy.cz
e-mail: a.radil@bgs-energy.cz
funkce: předseda představenstva

Propojené osoby

Organizační struktura propojených osob

Ovládající osoby I.: osoby přímo ovládající ovládanou sobu
Ovládající osoby II.: osoby ovládající osoby I.
Ovládající osoby III.: osoby ovládající osoby II.

Identifikace ovládajících osob

Ovládající osoby I.

Jméno a příjmení: **JUDr. Ing. Zdeněk Radil**
adresa: Průhonická 217/31, Praha 10 – Záběhlice, 106 00

Jméno a příjmení: **Ing. Jindra Radilová**
adresa: Průhonická 217/31, Praha 10 – Záběhlice, 106 00

Jméno a příjmení: **Aleš Radil**
adresa: U Stromečku 791, Světlá nad Sázavou, 582 91

Jméno a příjmení: **Radim Hrůza**
adresa: U Stromečku 792, Světlá nad Sázavou, 582 91

Společnost: ---

Sídlo: ---

Identifikační číslo: ---

Společnost byla zapsaná dne 9. února 2002 do obchodního rejstříku vedeného Krajským soudem v Brně pod spisovou značkou Rg.c. 558877

Ovládající osoby II.

Jméno a příjmení: ---
adresu: ---

Společnost: Agroprodukt plus a.s.

Sídlo: Zámecká 7, Světlá nad Sázavou, 582 91

Identifikační číslo: 278 33 526

Společnost byla zapsaná dne 31. ledna 2008 do obchodního rejstříku vedeného Krajským soudem v Hradci Králové pod spisovou značkou Rg.B. 2756.

Společnost: ALVE Tech s.r.o.

Sídlo: U Pískovny 112/5, Jihlava, 586 05

Identifikační číslo: 277 37 454

Společnost byla zapsaná dne 17. července 2007 do obchodního rejstříku vedeného Krajským soudem v Brně pod spisovou značkou Rg.C. 55680.

Společnost: Bioplyn Kačina, s.r.o.

Sídlo: Svatý Mikuláš 138, Svatý Mikuláš. okres Kutná Hora, 284 01

Identifikační číslo: 279 22 928

Společnost byla zapsaná dne 9. července 2007 do obchodního rejstříku vedeného Krajským soudem v Praze pod spisovou značkou Rg.C. 126739.

Společnost: Energy produkt plus s.r.o.

Sídlo: Na Bradle 1118, Světlá nad Sázavou, 582 91

Identifikační číslo: 260 11 921

Společnost byla zapsaná dne 26. června 2004 do obchodního rejstříku vedeného Krajským soudem v Hradci Králové pod spisovou značkou Rg.C. 19923.

Společnost: BGS Biogas, a.s.

Sídlo: Zámecká 7, Světlá nad Sázavou, 582 91

Identifikační číslo: 278 33 518

Společnost: BGS Solar s.r.o.
Sídlo: Zámecká 7, Světlá nad Sázavou, 582 91
Identifikační číslo: 287 87 030

Společnost byla zapsaná dne 17. února do obchodního rejstříku vedeného Krajským soudem v Hradci Králové pod spisovou značkou Rg.C. 27403.

Společnost: Družstvo vlastníků Petrovec
Sídlo: Ovesná Lhota 78, Světlá nad Sázavou, 582 91
Identifikační číslo: 465 06 004

Společnost byla zapsaná dne 7. července 1992 do obchodního rejstříku vedeného Krajským soudem v Hradci Králové pod spisovou značkou Rg.C. 164.

Představenstvu nejsou známy další osoby, které dále mohly nepřímo ovládat naši společnost a ke kterým naše společnost měla vztah v účetním období 2010 ve smyslu § 66a odst. 9 OZ.

Představenstvo společnosti neví o žádných dalších osobách, které by měly být za období roku 2010 zapsány na seznam propojených osob.

Smlouvy uzavřené mezi propojenými osobami v posledním účetním období a poskytnuté plnění

Smluvní vztahy ke společnosti

Plnění ze smluv uzavřených se společností v předchozích účetních obdobích, na jejichž základě došlo v roce 2010 k plnění.

Právní vztahy mezi propojenými osobami

| Označení právního vztahu – podmínky uzavření | protiplnění (ano/ne, jakého druhu) | vznik újm (ano/ne) | újma uhrazena nebo uzavřena smlouva o její úhradě (ano/ne, příp. datum uzavření) |
|--|--|--------------------------|--|
| Smlouvy o nákupu zboží, materiálu, služeb, jiné – NEBYLY – /* smlouvy uzavřeny za obvyklých obchodních podmínek */ | NE | NE | X |
| Smlouvy o prodeji zboží, výrobků, služeb, jiné – NEBYLY – /* smlouvy uzavřeny za obvyklých obchodních podmínek */ | NE | NE | X |
| Smlouvy o distribuci dodávek – NEBYLY – /* smlouvy uzavřeny za obvyklých obchodních podmínek */ | NE | NE | X |
| Smlouvy o poskytování technické podpory – NEBYLY – /* smlouvy uzavřeny za obvyklých obchodních podmínek */ | NE | NE | X |
| Smlouvy o půjčce – NEBYLY – /* smlouvy uzavřeny za obvyklých obchodních podmínek */ | NE | NE | X |

| | | | |
|--|----|----|---|
| Smlouvy o poskytování reklamních služeb – NEBYLY – /* smlouvy uzavřeny za obvyklých obchodních podmínek */ | NE | NE | X |
| Smlouvy o nájmu či pronájmu – NEBYLY – /* smlouvy uzavřeny za obvyklých obchodních podmínek */ | NE | NE | X |
| Smlouvy o zástavě/zajištění – NEBYLY – /* smlouvy uzavřeny za obvyklých obchodních podmínek */ | NE | NE | X |
| Smlouvy o používání informačních sítí – NEBYLY – /* smlouvy uzavřeny za obvyklých obchodních podmínek */ | NE | NE | X |
| Smlouvy o poskytování manažerských služeb – NEBYLY – /* smlouvy uzavřeny za obvyklých obchodních podmínek */ | NE | NE | X |
| Licenční smlouvy – NEBYLY – /* smlouvy uzavřeny za obvyklých obchodních podmínek */ | NE | NE | X |
| Smlouvy o poskytování know-how – NEBYLY – /* smlouvy uzavřeny za obvyklých obchodních podmínek */ | NE | NE | X |
| Pracovní smlouvy – NEBYLY – /* smlouvy uzavřeny za obvyklých obchodních podmínek */ | NE | NE | X |

Smlouvy uzavřené se společností v účetním období 2010, na jejichž základě došlo v roce 2010 k plnění.

Právní vztahy mezi propojenými osobami

| Označení právního vztahu – podmínky uzavření | protiplnění (ano/ne, jakého druhu) | vznik újm (ano/ne) | újma uhrazena nebo uzavřena smlouva o její úhradě (ano/ne, příp. datum uzavření) |
|--|--|--------------------------|--|
| Smlouvy o nákupu zboží, materiálu, služeb, jiné – ANO – smlouvy uzavřeny za obvyklých obchodních podmínek | ANO finanční | NE | X |
| Smlouvy o prodeji zboží, výrobků, služeb, jiné – ANO – smlouvy uzavřeny za obvyklých obchodních podmínek | ANO finanční | NE | X |
| Smlouvy o distribuci dodávek – NEBYLY – /* smlouvy uzavřeny za obvyklých obchodních podmínek */ | NE | NE | X |

| | | | |
|--|-----------------|----|---|
| Smlouvy o poskytování technické podpory – NEBYLY – /* smlouvy uzavřeny za obvyklých obchodních podmínek */ | NE | NE | X |
| Smlouvy o půjčce – ANO – smlouvy uzavřeny za obvyklých obchodních podmínek | Ano finanční | NE | X |
| Smlouvy o poskytování reklamních služeb – NEBYLY – /* smlouvy uzavřeny za obvyklých obchodních podmínek */ | NE | NE | X |
| Smlouvy o nájmu či pronájmu – NEBYLY – /* smlouvy uzavřeny za obvyklých obchodních podmínek */ | NE | NE | X |
| Smlouvy o zástavě/zajištění – NEBYLY – /* smlouvy uzavřeny za obvyklých obchodních podmínek */ | NE | NE | X |
| Smlouvy o používání informačních sítí – NEBYLY – /* smlouvy uzavřeny za obvyklých obchodních podmínek */ | NE | NE | X |
| Smlouvy o poskytování manažerských služeb – NEBYLY – /* smlouvy uzavřeny za obvyklých obchodních podmínek */ | NE | NE | X |
| Licenční smlouvy – NEBYLY – /* smlouvy uzavřeny za obvyklých obchodních podmínek */ | NE | NE | X |
| Smlouvy o poskytování know-how – NEBYLY – /* smlouvy uzavřeny za obvyklých obchodních podmínek */ | NE | NE | X |
| Smlouvy pracovně právní – ANO – smlouvy uzavřeny za obvyklých obchodních podmínek | ANO finanční | NE | X |

Smlouvy uzavřené se společnostmi v účetním období 2010, na jejichž základě dojde k plnění v budoucích letech.

Právní vztahy mezi propojenými osobami

| Označení právního vztahu – podmínky uzavření | protiplnění (ano/ne, jakého druhu) | vznik újm (ano/ne) | újma uhrazena nebo uzavřena smlouva o její úhradě (ano/ne, příp. datum uzavření) |
|--|--|--------------------------|--|
| Smlouvy o nákupu zboží, materiálu, služeb, jiné – NEBYLY – /* smlouvy uzavřeny za obvyklých obchodních podmínek */ | NE | NE | X |

| | | | |
|---|----|----|---|
| Smlouvy o prodeji zboží, výrobků, služeb, jiné – NEBYLY – /* smlouvy uzavřeny za obvyklých obchodních podmínek */ | NE | NE | X |
| Smlouvy o distribuci dodávek – NEBYLY – /* smlouvy uzavřeny za obvyklých obchodních podmínek */ | NE | NE | X |
| Smlouvy o poskytování technické podpory – NEBYLY – /* smlouvy uzavřeny za obvyklých obchodních podmínek */ | NE | NE | X |
| Smlouvy o půjčce – NEBYLY – /* smlouvy uzavřeny za obvyklých obchodních podmínek */ | NE | NE | X |
| Smlouvy o poskytování reklamních služeb – NEBYLY – /* smlouvy uzavřeny za obvyklých obchodních podmínek */ | NE | NE | X |
| Smlouvy o nájmu či pronájmu – NEBYLY – /* smlouvy uzavřeny za obvyklých obchodních podmínek */ | NE | NE | X |
| Smlouvy o zástavě/zajištění – NEBYLY – /* smlouvy uzavřeny za obvyklých obchodních podmínek */ | NE | NE | X |
| Smlouvy o používání informačních sítí – NEBYLY – /* smlouvy uzavřeny za obvyklých obchodních podmínek */ | NE | NE | X |
| Smlouvy o poskytování manažerských služeb – NEBYLY – /* smlouvy uzavřeny za obvyklých obchodních podmínek */ | NE | NE | X |
| Licenční smlouvy – NEBYLY – /* smlouvy uzavřeny za obvyklých obchodních podmínek */ | NE | NE | X |
| Smlouvy o poskytování know-how – NEBYLY – /* smlouvy uzavřeny za obvyklých obchodních podmínek */ | NE | NE | X |
| Pracovní smlouvy – NEBYLY – /* smlouvy uzavřeny za obvyklých obchodních podmínek */ | NE | NE | X |

Jiné právní úkony, které byly učiněny v zájmu

Plnění ze smluv uzavřených se společnostmi v předchozích účetních obdobích, na jejichž základě došlo v roce 2010 k plnění.

Právní úkony učiněné v zájmu propojených osob

| Označení právního úkonu – podmínky | protiplnění (ano/ne – jaké) | vznik újm (ano/ne) | újma uhrazena nebo uzavřena smlouva o její úhradě (ano/ne, příp. datum uzavření) |
|---|--------------------------------|--------------------------|--|
| Právní úkony v zájmu výše uvedených osob učiněny – NEBYLY – /* smlouvy uzavřeny za obvyklých obchodních podmínek */ | NE | NE | X |
| Právní úkony v zájmu výše uvedených osob učiněny – NEBYLY – /* smlouvy uzavřeny za obvyklých obchodních podmínek */ | NE | NE | X |

Smlouvy uzavřené se společnostmi v účetním období 2010, na jejichž základě došlo v roce 2010 k plnění.

Právní úkony učiněné v zájmu propojených osob

| Označení právního úkonu – podmínky | protiplnění (ano/ne – jaké) | vznik újm (ano/ne) | újma uhrazena nebo uzavřena smlouva o její úhradě (ano/ne, příp. datum uzavření) |
|---|--------------------------------|--------------------------|--|
| Právní úkony v zájmu výše uvedených osob učiněny – NEBYLY – /* smlouvy uzavřeny za obvyklých obchodních podmínek */ | NE | NE | X |
| Právní úkony v zájmu výše uvedených osob učiněny – NEBYLY – /* smlouvy uzavřeny za obvyklých obchodních podmínek */ | NE | NE | X |

Smlouvy uzavřené se společnostmi v účetním období 2010, na jejichž základě dojde k plnění v budoucích letech.

Právní úkony učiněné v zájmu propojených osob

| Označení právního úkonu – podmínky | protiplnění (ano/ne – jaké) | vznik újmy (ano/ne) | újma uhrazena nebo uzavřena smlouva o její úhradě (ano/ne, příp. datum uzavření) |
|---|--------------------------------|------------------------|--|
| Právní úkony v zájmu výše uvedených osob učiněny – NEBYLY – /* smlouvy uzavřeny za obvyklých obchodních podmínek */ | NE | NE | X |
| Právní úkony v zájmu výše uvedených osob učiněny – NEBYLY – /* smlouvy uzavřeny za obvyklých obchodních podmínek */ | NE | NE | X |

Ostatní opatření, která byla v zájmu nebo z podnětu přijata nebo uskutečněna ovládanou osobou

Plnění ze smluv uzavřených se společnostmi v předchozích účetních obdobích, na jejichž základě došlo v roce 2010 k plnění.

Opatření přijata / uskutečněna ovládanou osobou v zájmu / z podnětu propojených osob

| Popis opatření – podmínky | výhody / nevýhody (ano/ne – jaké) | vznik újm (ano/ne) | újma uhrazena nebo uzavřena smlouva o její úhradě (ano/ne příp. datum uzavření) |
|--|--------------------------------------|--------------------------|---|
| Opatření přijatá nebo uskutečněná v zájmu nebo z podnětu výše uvedených osob – NEBYLA – /* smlouvy uzavřeny za obvyklých obchodních podmínek */ | NE | NE | X |
| Opatření přijatá nebo uskutečněná v zájmu nebo z podnětu výše uvedených osob – NEBYLA – /* smlouvy uzavřeny za obvyklých obchodních podmínek */ | NE | NE | X |

Smlouvy uzavřené se společnostmi v účetním období 2010, na jejichž základě došlo v roce 2010 k plnění.

Opatření přijata/uskutečněna ovládanou osobou v zájmu / z podnětu propojených osob

| Popis opatření – podmínky | výhody/nevýhody (ano/ne – jaké) | vznik újm (ano/ne) | újma uhrazena nebo uzavřena smlouva o její úhradě (ano/ne, příp. datum uzavření) |
|--|------------------------------------|-----------------------|---|
| Opatření přijatá nebo uskutečněná v zájmu nebo z podnětu výše uvedených osob – NEBYLA – /* smlouvy uzavřeny za obvyklých obchodních podmínek */ | NE | NE | X |
| Opatření přijatá nebo uskutečněná v zájmu nebo z podnětu výše uvedených osob – NEBYLA – /* smlouvy uzavřeny za obvyklých obchodních podmínek */ | NE | NE | X |

Smlouvy uzavřené se společnostmi v účetním období 2010, na jejichž základě dojde k plnění v budoucích letech.

Opatření přijata/uskutečněna ovládanou osobou v zájmu /

z podnětu propojených osob

| Popis opatření – podmínky | výhody/nevýhody (ano/ne – jaké) | vznik újm (ano/ne) | újma uhrazena nebo uzavřena smlouva o její úhradě (ano/ne, příp. datum uzavření) |
|--|------------------------------------|--------------------------|--|
| Opatření přijatá nebo uskutečněná v zájmu nebo z podnětu výše uvedených osob – NEBYLA – /* smlouvy uzavřeny za obvyklých obchodních podmínek */ | NE | NE | X |
| Opatření přijatá nebo uskutečněná v zájmu nebo z podnětu výše uvedených osob – NEBYLA – /* smlouvy uzavřeny za obvyklých obchodních podmínek */ | NE | NE | X |

Celkové hodnocení vztahů mezi propojenými osobami

Celkové hodnocení vztahů mezi propojenými osobami

Prohlašujeme, že jsme do této zprávy o vztazích mezi propojenými osobami dle § 66a odst. 9 obchodního zákoníku uvedli veškeré, nám k datu podpisu této zprávy známé a v daném období uzavřené či uskutečněné smlouvy mezi propojenými osobami, plnění a protiplnění poskytnuté propojeným osobám, jiné právní úkony učiněné v zájmu těchto osob, veškerá opatření přijatá nebo uskutečněná v zájmu nebo z podnětu těchto osob.

Prohlášení představenstva společnosti

Čestně prohlašujeme, že výše uvedené údaje v této zprávě jsou úplné, průkazné a správné.
Ve Světlé nad Sázavou dne 11. března 2011

představenstvo společnosti BGS Energy Plus a.s.

akciová společnost

KONSOLIDOVANÁ

ÚČETNÍ ZÁVĚRKA

SKUPINY BGS Energy Plus GROUP

ke dni 31. 12. 2010

Světlá nad Sázavou, květen 2011

Obsah:

Úvod

1.1 Předmět konsolidované uzávěrky

1.2 Použité postupy

2. Podklady pro sestavení konsolidované uzávěrky

3. Konsolidační pravidla

4. Konsolidovaná účetní závěrka

4.1 Konsolidovaná rozvaha

4.2 Konsolidovaný výkaz zisku a ztráty

4.3 Příloha ke konsolidované účetní závěrce

5. Přehled konsolidačních operací (tabulky)

1. Úvod

Konsolidovaná účetní závěrka je z hlediska historie účetnictví novým prvkem v oblasti modelování a poskytování informací o finanční a celkové ekonomické situaci skupin podniků. Její význam i použití se v poslední době podstatně zvýšily spolu s rozvojem mezinárodního obchodu, pohybu kapitálu a zakládáním kapitálově propojených skupin podniků.

Povinnost sestavit konsolidovanou účetní závěrku a příslušné uplatňované metody vyplývají z příslušných účetních standardů jednotlivých zemí a jsou v jednotlivých zemích upraveny různě.

V rámci Evropské unie je řešena otázka harmonizace konsolidovaných účetních závěrek přijetím 7. direktivy rady Evropských společenství z 13. června 1983 založená na článku 54, odst. 3, písm. g) smlouvy o konsolidované účetní závěrce. Dále otázky související s konsolidací jsou řešeny Mezinárodním účetním standardem č. 27 (IAS 27) „Konsolidované finanční výkazy a účtování investic do dceřiných společností“ a Mezinárodní účetní standard č. 28 (IAS 28) „Účtování investic do přidružených podniků“.

V České republice je povinnost sestavení konsolidované účetní závěrky dána § 22 a § 23 zákona č. 563/1991 Sb. o účetnictví a § 62 a násl. vyhlášky č. 500/2002 Sb., kterou se provádějí některá ustanovení zákona č. 563/1991 Sb. pro účetní jednotky, které jsou podnikateli účtujícími v soustavě podvojného účetnictví. Od 1. ledna 2005 upravuje konsolidaci ČÚS (Český účetní standard) 020.

Základní omezení povinnosti pro podnikatele je dáno limitem velikosti konsolidačního celku. Konsolidačním celkem se rozumí mateřský podnik a ty dceřiné a přidružené podniky, které nejsou osvobozeny z povinnosti vstupovat do konsolidačního celku. Konsolidující účetní jednotka je osvobozena od povinnosti konsolidovat, pokud ke konci rozvahového dne účetního období, za nějž se konsolidovaná účetní závěrka sestavuje, uvedené účetní jednotky na základě svých posledních řádných účetních závěrek nepřekročily nebo nedosáhly alespoň dvou ze tří uvedených kritérií:

1. úhrn rozvah více než 350 000 000 Kč
2. čistý obrat více než 700 000 000 Kč
3. průměrný přepočtený stav zaměstnanců v průběhu účetního období více než 250

1.1 Předmět konsolidované uzávěrky

Předmětem tohoto dokumentu je zpracování dobrovolné konsolidované účetní závěrky za skupinu BGS Energy Plus k 31. prosinci 2010.

1.2 Použité postupy

Zpracování konsolidované účetní závěrky bylo provedeno na základě individuálních účetních závěrek společností tvořících konsolidační celek a podkladů o jejich vztazích předaných jednotlivými společnostmi v průběhu května 2011.

Při zpracování konsolidované účetní závěrky bylo postupováno v souladu se zákonem č. 563/1991 Sb. o účetnictví a vyhláškou č. 500/2002 Sb. – část pátá, která stanoví postupy pro provedení konsolidace účetní závěrky a ČÚS 020.

Konsolidovaná účetní závěrka byla sestavena v tabulkách obsažených v přehledu konsolidačních operací. Veškeré konsolidační operace byly provedeny podvojnými zápisy. Vlastní konsolidace byla rozdělena do dvou etap:

- Operace představující konsolidaci kapitálových účastí vzájemných vztahů ovlivňujících rozvahu
- Operace představující konsolidaci vzájemných vztahů ovlivňujících výkaz zisku a ztráty

Konsolidační celek byl zkonsolidován ve třech stupních – plnou i ekvivalenční metodou

- **I. stupeň**
 - - konsolidace dceřiné společnosti V1 (Agroprodukt plus a.s.) a dceřiné společnosti PV1 (Družstvo vlastníků Petrovec) ve vlastnictví dceřiné společnosti V1 – ekvivalenční metoda
- **II. stupeň**
 - - konsolidace dceřiné společnosti S0 (Energy produkt plus s.r.o.) a dceřiné společnosti V1 (Agroprodukt plus a.s.) ve vlastnictví dceřiné společnosti S0 – plná metoda
 - - konsolidace dceřiné společnosti S0 (Energy produkt plus s.r.o.) a dceřiné společnosti V2 (ALVE Tech s.r.o.) ve vlastnictví dceřiné společnosti S0 – ekvivalenční metoda
 - - konsolidace dceřiné společnosti S0 (Energy produkt plus s.r.o.) a dceřiné společnosti V3 (Bioplyn Kačina, s.r.o.) ve vlastnictví dceřiné společnosti S0 – ekvivalenční metoda
 - - konsolidace dceřiné společnosti S0 (Energy produkt plus s.r.o.) a dceřiné společnosti V4 (BGS Biogas, a.s.) ve vlastnictví dceřiné společnosti S0 – ekvivalenční metoda
- **III. stupeň**
 - - konsolidace mateřské společnosti PC (BGS Energy Plus a.s.) a konsolidované dceřiné společnosti S0 (Energy produkt plus s.r.o.) ve vlastnictví mateřské organizace – plná metoda
 - - konsolidace mateřské společnosti PC (BGS Energy Plus a.s.) a konsolidované dceřiné společnosti S1 (BGS Solar s.r.o.) ve vlastnictví mateřské organizace – plná metoda

Jedná se o 2. rok konsolidace. V tabulce konsolidačních rozdílů je uveden výpočet konsolidačních rozdílů ke dni akvizice.

Pro každou účetní jednotku je vypracována samostatná příloha s postupem konsolidačních úprav. Tyto pomocné tabulky a postupy jsou dále využívány při samotném postupu v konsolidaci rozvahy a výkazu zisku a ztráty.

Ve výpočtových tabulkách pro zjištění konsolidované rozvahy jsou uvedeny údaje individuálních účetních závěrek daných společností vstupujících do konsolidace, v následujících sloupcích jsou vyloučeny cenné papíry, menšinové podíly a zaúčtování konsolidačního rozdílu. Dále následují sloupce vyloučení vzájemných vazeb mezi společnostmi. Takto je postupováno při konsolidaci dceřiných podniků metodou plné konsolidace.

Při ekvivalenční metodě byly vyloučeny cenné papíry a vypočtena hodnota cenných papírů v ekvivalenci (podíl na vlastním kapitálu přidružených podniků).

Při konsolidaci výkazu zisku a ztráty bylo postupováno obdobným způsobem.

2. Podklady pro sestavení konsolidované uzávěrky

a) Vymezení konsolidačního celku

| Jméno | Zkratka | Sídlo | IČ: | Podíl v % | V podniku | Metoda |
|-----------------------------|----------------|--------------------|------------|----------------------|-----------------------------------|---------------|
| BGS Energy Plus a.s. | MP | Světlá nad Sázavou | 28089880 | 100,0 | S0 – Energy produkt plus s.r.o. | Plná |
| | | | | 100,0 | S1 – BGS Solar s.r.o. | Plná |
| Energy produkt plus s.r.o. | S0 | Světlá nad Sázavou | 26011921 | 100,0 | V1 – Agroprodukt plus a.s. | Plná |
| | S0 | | | 50,0 | V2 – ALVE Tech s.r.o. | Ekvivalentní |
| | S0 | | | 50,0 | V3 – Bioplyn Kačina, s.r.o. | Ekvivalentní |
| | S0 | | | 100,0 | V4 – BGS Biogas, a.s. | Plná |
| BGS Solar s.r.o. | S1 | Světlá nad Sázavou | 28787030 | | | |
| Agroprodukt plus a.s. | V1 | Světlá nad Sázavou | 27833526 | 50,0 | PV1 – Družstvo vlastníků Petrovec | Ekvivalentní |
| Agroprodukt plus a.s. | V1 | Světlá nad Sázavou | 27833526 | | | |
| ALVE Tech s.r.o. | V2 | Jihlava | 27737454 | | | |
| Bioplyn Kačina, s.r.o. | V3 | Svatý Mikuláš | 27922928 | | | |
| BGS Biogas, a.s. | V4 | Světlá nad Sázavou | 27833518 | | | |
| Družstvo vlastníků Petrovec | PV1 | Ovesná Lhota | 46506004 | | | |

Konsolidační celek: I. stupeň: Agroprodukt plus a.s. (dceřiný podnik – V1) – Družstvo vlastníků Petrovec (dceřiný podnik – PV1)

II. stupeň Energy produkt plus s.r.o. (Dceřiný podnik- S0) – Agroprodukt plus a.s. (Dceřiný podnik – V1)

*Energy produkt plus s.r.o. (Dceřiný podnik- S0) – ALVE Tech s.r.o.
(Přidružený podnik – V2)*

*Energy produkt plus s.r.o. (Dceřiný podnik- S0) – Bioplyn Kačina, s.r.o.
(Přidružený podnik – V3)*

*Energy produkt plus s.r.o. (Dceřiný podnik- S0) – BGS Biogas, a.s.
(Dceřiný podnik – V4)*

*III. stupeň BGS Energy Plus a.s. (Mateřský podnik- MP) – Energy produkt plus s.r.o.
(Dceřiný podnik –S0)*

*BGS Energy Plus a.s. (Mateřský podnik- MP) – BGS Solar s.r.o.
(Dceřiný podnik –S1)*

Pro zařazení do konsolidačního celku byl zařazen dceřiný podnik s podílem vyšším než 50 % na základním kapitálu podniku, u kterého se uplatnila plná metoda konsolidace. Dceřiné podniky s podílem 20 % až 50 % byly konsolidovány pomocí ekvivalenční metody.

b) Konsolidační metody a konsolidační systém

Pro konsolidaci dceřiné společností se použila metoda plné konsolidace, pro konsolidaci přidružených podniků metoda ekvivalence. Jako systém konsolidace byla použita postupná konsolidace ve dvou stupních.

c) Konsolidační rozdíl

Konsolidační rozdíl vyjadřuje rozdíl mezi cenou pořízení podílových cenných papírů a vkladů konsolidovaného podniku a jejich oceněním podle podílové účasti mateřského podniku na skutečné výši vlastního kapitálu podniku při prvním zařazení dceřiného či přidruženého podniku do konsolidačního celku.

Konsolidační rozdíl se odpisuje do výnosů či nákladů po dobu 20 let.

Pravidla sestavení konsolidované účetní závěrky:

Skupiny BGS Energy Plus

S odkazem na § 22 a § 23 zákona č. 563/1991 Sb. o účetnictví a § 62 a násl. vyhlášky č. 500/2002 Sb., kterou se provádějí některá ustanovení zákona č. 563/1991 Sb. pro účetní jednotky, které jsou podnikateli účtujícími v soustavě podvojného účetnictví, a v souladu s Českým účetním standardem 020, tímto stanovím níže uvedená pravidla pro sestavení konsolidované účetní závěrky v podmínkách Skupiny BGS Energy Plus:

Preambule

Vymezení konsolidačního celku

Systém konsolidace

Metoda konsolidace

Údaje pro konsolidaci

Termíny konsolidace

Místo sestavení konsolidované účetní závěrky

Obsah přílohy ke konsolidované účetní závěrce

Preambule

Konsolidovaná účetní závěrka

Konsolidovanou účetní závěrkou se rozumí účetní závěrka sestavená a upravená metodami konsolidace podle zákona o účetnictví. Tato závěrka informuje o konsolidačním celku skupiny podniků, která slučuje stav majetku a závazků a dosažené hospodářské výsledky mateřského podniku s jeho podílovou účastí v ostatních podnicích, které kontroluje nebo v nichž má podstatný vliv. Konsolidovaná účetní závěrka slouží k informování akcionářů a společníků účetní jednotky, která kontroluje nebo uplatňuje podstatný vliv na podnikatelskou činnost jiných účetních jednotek. Neslouží pro účely daňové ani pro účely rozdělování výsledků hospodaření.

Konsolidovanou účetní závěrku tvoří:

- a) Konsolidovaná rozvaha
- b) Konsolidovaný výkaz zisku a ztráty
- c) Příloha ke konsolidované účetní závěrce

Vymezení konsolidačního celku

Konsolidační celek tvoří:

- **Mateřský podnik:** BGS Energy Plus a.s., Světlá nad Sázavou
- **Dceřiný podnik:** Energy produkt plus s.r.o., Světlá nad Sázavou
100,0 %
- **Dceřiný podnik:** BGS Solar s.r.o. Světlá nad Sázavou 100,0 %
- **Dceřiný podnik:** Agroprodukt plus a.s., Světlá nad Sázavou 100,0 %
- **Dceřiný podnik:** BGS Biogas, a.s. Světlá nad Sázavou 100,0 %
- **Přidružený podnik:** ALVE Tech s.r.o., Jihlava 50,0 %
- **Přidružený podnik:** Bioplyn Kačina, s.r.o., Svatý Mikuláš 50,0 %
- **Přidružený podnik:** Družstvo vlastníků Petrovec, Ovesná Lhota
50,0 %

Rozhodné výše účasti BGS Energy Plus a.s. a Energy produkt plus s.r.o. v dceřiném a přidružených podnicích se stanovují ke dni konsolidace.

System konsolidace

Konsolidace celku, který je definován v bodě II., se provede ve třech stupních.

V rámci I. fáze bude dceřiný podnik (Agroprodukt plus a.s.) konsolidován s dceřiným podnikem Družstvo vlastníků Petrovec.

V rámci II. fáze bude dceřiný podnik (Energy produkt plus s.r.o.) konsolidován s již konsolidovanými výsledky dceřiného podniku Agroprodukt plus a.s. a přidružených podniků ALVECH Tech s.r.o., Bioplyn Kačina, s.r.o. a dceřiného podniku BGS Biogas, a.s.

Ve III. fázi se zkonsoliduje mateřský podnik BGS Energy Plus a.s. s již konsolidovanými výsledky dceřiného podniku Energy produkt plus s.r.o. a dceřiného podniku BGS Solar s.r.o.

Metoda konsolidace

Při sestavení konsolidované účetní závěrky za konsolidační celek bude použita metoda plné konsolidace i metoda ekvivalence.

Údaje pro konsolidaci

1. Účetní závěrka mateřské společnosti včetně přílohy
2. Účetní závěrky všech dceřiných a přidružených podniků zahrnutých do konsolidačního celku včetně příloh
3. Hlavní knihy mateřského, dceřiných a přidružených podniků, z kterých lze čerpat údaje pro vzájemné vylučování vazeb (nákladů a výnosů, vzájemných pohledávek a závazků, vnitroskupinových prodejů zásob, hmotného majetku, výplaty dividend, finanční účasti a podílů na vlastním kapitálu dceřiných společností)
4. Roční odpisové plány
5. Aktuální stavy přímých i nepřímých účastí v dceřiných a přidružených podnicích

Pro vyloučení vzájemných vztahů se k uvedeným výkazům předloží tyto informace, čerpané z analytické evidence účastníků konsolidace formou tabulkových přehledů.

Termíny konsolidace

Datum účetních závěrek podniků zahrnutých do konsolidačního celku: 31. prosince 2010

Termín sestavení konsolidované účetní závěrky: 27. května 2011

Místo sestavení konsolidované účetní závěrky

Místo sestavení konsolidované účetní závěrky: sídlo mateřské společnosti Světlá nad Sázavou

Obsah přílohy ke konsolidované účetní závěrce

1. Vymezení konsolidačního celku
 - 1.1 a) Identifikace podniků, které tvoří konsolidační celek, včetně velikosti vlivu mateřské společnosti v dceřiných podnicích včetně použité metody konsolidace
 - b) datum účetních závěrek vstupujících do konsolidace
 - c) název a sídla podniků vyloučených z konsolidace
 - d) systém konsolidace:
2. Všeobecné informace
 - 2.1 Počty a struktury zaměstnanců včetně mzdových nákladů
 - 2.2 Výše odměn a půjček a ostatních plnění statutárním orgánům
 - 2.3 Informace o účetních metodách a obecných účetních zásadách
3. Společnost měsíčně sestavuje výkazy rozvahy a zisků a ztrát.

Organizační schéma konsolidovaného celku k 31. 12. 2010

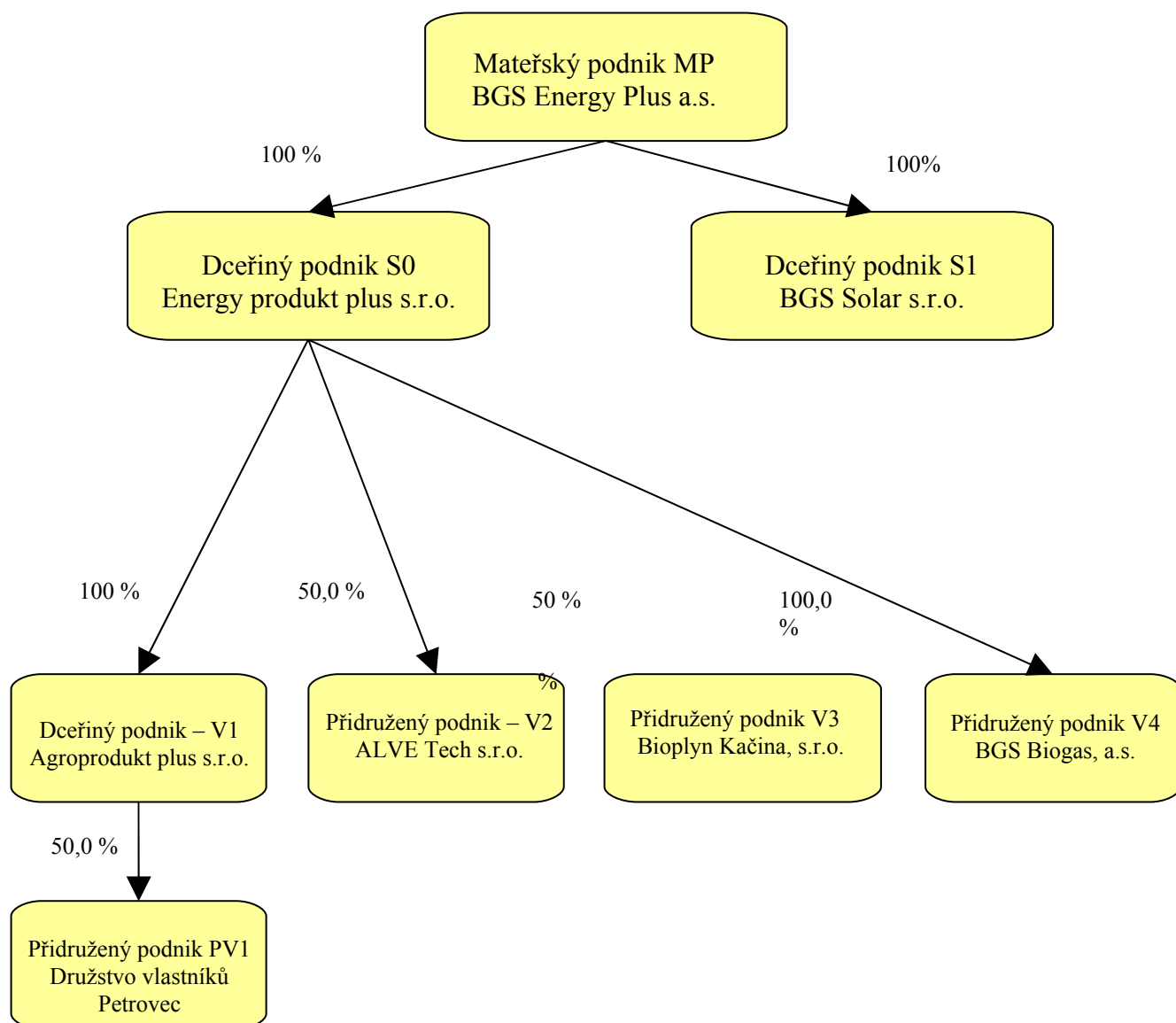

BGS Energy Plus GROUP

KONSOLIDOVANÁ ROZVAHA k 31. 12. 2010

| Identifikace | Text | (v tis. Kč) | (v tis. EUR) | (v tis. Kč) | (v tis. EUR) |
|--------------|--|----------------|---------------|----------------|--------------|
| | | 31.12.2010 | 31.12.2010 | 31.12.2009 | 31.12.2009 |
| | AKTIVA CELKEM | 401 580 | 16 025 | 129 930 | 4 947 |
| A | Pohledávky za upsaný vlastní kapitál | 0 | 0 | 0 | 0 |
| B | Dlouhodobý majetek | 99 940 | 3 988 | 61 397 | 2 338 |
| B I. | Dlouhodobý nehmotný majetek | 290 | 12 | 90 | 3 |
| B II. | Dlouhodobý hmotný majetek | 105 316 | 4 203 | 60 323 | 2 297 |
| | 1. Pozemky | 340 | 14 | 340 | 13 |
| | 2. Budovy | 23 745 | 948 | 25 009 | 952 |
| | 3. Samostatné movité věci a soubory movitých věcí | 32 182 | 1 284 | 25 883 | 985 |
| | 5. Základní stádo a tažná zvířata | 0 | 0 | 0 | 0 |
| | 7. Nedokončený dlouhodobý hmotný majetek | 46 391 | 1 851 | 6 231 | 237 |
| | 8. Poskytnuté zálohy na dlouhodobý hmotný majetek | 0 | 0 | 0 | 0 |
| | 9. Oceňovací rozdíl k nabytému majetku | 2 658 | 106 | 2 860 | 109 |
| B III. | Dlouhodobý finanční majetek | 0 | 0 | 0 | 0 |
| | - skupina | 0 | 0 | 0 | 0 |
| | - cizí | 0 | 0 | 0 | 0 |
| B IV. | Kladný konsolidační rozdíl / Záporný konsolidační rozdíl | -8 342 | -333 | -2 441 | -93 |
| B V. | Cenné papíry v ekvivalenci | 2 676 | 107 | 3 425 | 130 |
| C | Oběžná aktiva | 299 665 | 11 958 | 66 456 | 2 530 |
| C I. | Zásoby | 83 158 | 3 318 | 13 204 | 503 |
| C II. | Dlouhodobé pohledávky | 4 486 | 179 | 0 | 0 |
| C III. | Krátkodobé pohledávky | 157 666 | 6 292 | 29 942 | 1 140 |
| C IV. | Finanční majetek | 54 355 | 2 169 | 23 310 | 887 |
| | 1. Pokladní hotovost | 11 567 | 462 | 6 675 | 254 |
| | 2. Účty v bankách | 42 788 | 1 707 | 16 635 | 633 |
| | 3. Pořizovaný krátkodobý finanční majetek | 0 | 0 | 0 | 0 |
| D | Časové rozlišení aktiv | 1 975 | 79 | 2 077 | 79 |
| | | | 0 | | 0 |
| | | | 0 | | 0 |
| | PASIVA CELKEM | 401 580 | 16 025 | 129 930 | 4 947 |
| A | Vlastní kapitál | 76 708 | 3 061 | 52 519 | 2 000 |
| A I. | Základní kapitál | 15 209 | 607 | 15 209 | 579 |
| | Změny základního kapitálu | 0 | 0 | 0 | 0 |
| A II. | Kapitálové vklady | 36 750 | 1 466 | 36 762 | 1 400 |
| A III. | Rezervní fondy, nedělitelný fond a ost. fondy ze zisku | 781 | 31 | 184 | 7 |
| A IV. | Výsledek hospodaření minulých let | -183 | -7 | -2 005 | -76 |
| A V. | Výsledek hospodaření běžného účetního období | 24 189 | 965 | 2 733 | 104 |
| 1 | Hospodářský výsledek běžného účetního období | 25 381 | 1 013 | 44 | 2 |
| 2 | Podíl na HV v ekvivalenci | -1 192 | -48 | 2 689 | 102 |
| A VI. | Pasivní konsolidační rozdíl | 0 | 0 | 0 | 0 |
| A VII. | Konsolidační rezervní fond | -38 | -2 | -364 | -14 |
| B | PASIVA | 324 872 | 77 243 | 77 243 | 2 941 |

| | | | | | |
|--------|---|---------------|--------------|---------------|--------------|
| B I. | Rezervy | 0 | 0 | 0 | 0 |
| B II. | Dlouhodobé závazky | 19 895 | 794 | 15 721 | 599 |
| B III. | Krátkodobé závazky | 223 237 | 8 908 | 18 218 | 694 |
| B IV. | Bankovní úvěry a výpomoci | 81 740 | 3 262 | 43 304 | 1 649 |
| | 1. Bankovní úvěry dlouhodobé | 32 100 | 1 281 | 38 900 | 1 481 |
| | 2. Bankovní úvěry a výpomoci krátkodobé | 38 297 | 1 528 | 2 155 | 82 |
| | 3. Krátkodobé finanční výpomoci | 11 343 | 453 | 2 249 | 86 |
| C | Časové rozlišení | 0 | 6 | 168 | 6 |
| D | Menšinový vlastní kapitál | 0 | 0 | 0 | 0 |
| | | | 0 | | 0 |
| D I. | Menšinový základní kapitál | 0 | 0 | 0 | 0 |
| D II. | Menšinové kapitálové fondy | 0 | 0 | 0 | 0 |
| D III. | Menšinové ziskové fondy vč. nerozd. z. min. let | 0 | 0 | 0 | 0 |
| D IV. | Menšinový HV běžného účetního období | 0 | 0 | 0 | 0 |

BGS Energy Plus GROUP

KONSOLIDOVANÝ VÝKAZ ZISKU A ZTRÁTY k 31. 12. 2010

| Identifikace | Text | (v tis. Kč) | | (v tis. EUR) | |
|--------------|--|---------------|--------------|---------------|------------|
| | | 31.12.2010 | 31.12.2010 | 31.12.2009 | 31.12.2009 |
| I. | Tržby za prodej zboží | 0 | 0 | 0 | 0 |
| A | Náklady vynaložené na prodané zboží | 0 | 0 | 0 | 0 |
| + | Obchodní marže | 0 | 0 | 0 | 0 |
| II. | Výkony | 558 799 | 22 478 | 41 083 | 1 552 |
| B | Výkonová spotřeba | 504 937 | 20 311 | 21 602 | 816 |
| + | Přidaná hodnota | 53 862 | 2 167 | 19 481 | 736 |
| C | Osobní náklady | 17 431 | 701 | 12 586 | 476 |
| | C. 1. Mzdové náklady | 12 972 | 522 | 9 197 | 348 |
| | C. 2. Odměny členům orgánů společnosti a družstva | 0 | 0 | 0 | 0 |
| | C. 3. Náklady na sociální zabezpečení a zdravotní pojištění | 3 559 | 143 | 2 643 | 100 |
| | C. 4. Ostatní sociální náklady | 900 | 36 | 746 | 28 |
| D | Daně a poplatky | 106 | 4 | 17 | 1 |
| E | Odpisy dlouhodobého nehmotného a hmotného majetku | 5 281 | 212 | 1 934 | 73 |
| III. | Tržby z prodeje dlouhodobého majetku a materiálu | 1 364 | 55 | 488 | 18 |
| F | Zůstatková cena prodaného dlouhodobého majetku a materiálu | 893 | 36 | 526 | 20 |
| | | 0 | 0 | 0 | 0 |
| G | Změna stavu rezerv a nákladů příštích období | 0 | 0 | 0 | 0 |
| VI.-VII. | Ostatní provozní výnosy | 12 303 | 495 | 17 808 | 673 |
| I – J | Ostatní provozní náklady | 3 596 | 145 | 18 645 | 705 |
| * | Konsolidovaný provozní výsledek hospodaření | 40 222 | 1 618 | 4 069 | 154 |
| XIV. | Finanční výnosy | 1 988 | 80 | 653 | 25 |
| Q | Finanční náklady | 8 239 | 331 | 2 561 | 97 |
| | z toho úroky | 2 734 | 110 | 2 329 | 88 |
| * | Konsolidovaný HV z finančních operací | -6 251 | -251 | -1 908 | -72 |
| | Daň ze zisku z běžných činností. | 8 344 | 336 | 2 245 | 85 |
| | Daň z příjmů za běžnou činnost | 8 344 | 336 | 2 245 | 85 |
| R | Odložená daň z příjmů za běžnou činnost | 0 | 0 | 0 | 0 |
| ** | Konsolidovaný HV z běžné činnosti | 25 627 | 1 031 | -84 | -3 |
| XVI. | Mimořádné výnosy | 0 | 0 | 0 | 0 |
| S | Mimořádné náklady | 0 | 0 | 0 | 0 |
| XVII. | Zúčtování pasivního konsolidačního rozdílu | -246 | -10 | 128 | 5 |
| | Zúčtování aktivního konsolidačního rozdílu | 0 | 0 | 0 | 0 |
| | Odložená daň z příjmu | 0 | 0 | 0 | 0 |
| ** | Konsolidovaný mimořádný výsledek hospodaření | -246 | -10 | 128 | 5 |
| *** | Konsolidovaný HV za účet. obd. bez podílu ekvivalence | 25 381 | 1 021 | 44 | 2 |
| 21 | z toho: HV běžného období bez menšinových podílů | 25 381 | 1 021 | 44 | 2 |
| | : Menšinový HV běžného účetního období | 0 | 0 | 0 | 0 |
| *** | Úrok ze zisku (ztráty) z vlastního jmění | -1 192 | -48 | 2 689 | 102 |
| **** | Konsolidovaný HV před zdaněním | 32 523 | 1 309 | 4 978 | 188 |

| | | | | | |
|------|---|---------------|------------|--------------|------------|
| **** | Konsolidovaný výsledek hospodaření účetního období | 24 189 | 973 | 2 733 | 103 |
|------|---|---------------|------------|--------------|------------|

Vlastní jmění, čistý obrat, počet zaměstnanců a odměny ve skupině – k 31. 12. 2010
(v tisících Kč)

| Podnik | vlastní jmění | čistý obrat (třída 6) | Brutto AKTIVA | Počet zaměstn. | z toho řídící | Pracovníci Náklady | z toho řídící | Odměny |
|-----------------------------|------------------|--------------------------|------------------|-------------------|------------------|-----------------------|------------------|----------|
| Energy produkt plus s.r.o. | 11 436 | 39 669 | 121 432 | 23 | 2 | 10 675 | 804 | 0 |
| Agroprodukt plus a.s. | 3 318 | 13 015 | 25 959 | 6 | 1 | 1 347 | 130 | 0 |
| ALVE Tech s.r.o. | -2 195 | 11 826 | 19 677 | 0 | 0 | 0 | 0 | 0 |
| Bioplyn Kačina, s.r.o. | 450 | 383 | 565 | 0 | 0 | 0 | 0 | 0 |
| BGS Biogas, a.s. | 31 968 | 530 552 | 258 627 | 16 | 2 | 4 585 | 548 | 0 |
| BGS Energy Plus a.s. | 50 948 | 5 988 | 68 665 | 0 | 0 | 824 | 0 | 0 |
| BGS Solar s.r.o. | 160 | 0 | 1 271 | 0 | 0 | 0 | 0 | 0 |
| Družstvo vlastníků Petrovec | 7 098 | 18 637 | 26 620 | 0 | 0 | 3 544 | 0 | 0 |
| Celkem | 103 183 | 620 070 | 522 816 | 45 | 5 | 20 975 | 1 482 | 0 |

Vlastní jmění, čistý obrat, počet zaměstnanců a odměny ve skupině – k 31. 12. 2009
(v tisících Kč)

| Podnik | vlastní jmění | čistý obrat (třída 6) | Brutto AKTIVA | Počet zaměstn. | z toho řídící | mzdové náklady | z toho řídící | Odměny |
|----------------------------|------------------|--------------------------|------------------|-------------------|------------------|-------------------|------------------|----------|
| Energy produkt plus s.r.o. | 12 793 | 53 984 | 87 218 | 24 | 2 | 11 299 | 765 | 0 |
| Agroprodukt plus a.s. | 3 222 | 13 219 | 15 361 | 4 | 0 | 758 | 0 | 0 |
| ALVE Tech s.r.o. | 40 | 8 259 | 8 488 | 0 | 0 | 0 | 0 | 0 |
| Bioplyn Kačina, s.r.o. | 483 | 78 | 486 | 0 | 0 | 0 | 0 | 0 |
| UTS Biogas, a.s. | 7 907 | 103 825 | 53 156 | 10 | 1 | 2 978 | 770 | 0 |
| BGS Energy Plus a.s. | 48 079 | 2 015 | 48 713 | 1 | 1 | 529 | 519 | 0 |
| Celkem | 72 524 | 181 380 | 213 422 | 39 | 4 | 15 564 | 2 054 | 0 |

Vlastní jmění, čistý obrat, počet zaměstnanců a odměny ve skupině – k 31. 12. 2010
(v tisících EUR)

| Podnik | vlastní jmění | čistý obrat (třída 6) | Brutto AKTIVA | Počet zaměstn. | z toho řídící | Pracovníci Náklady | z toho řídící | Odměny |
|-----------------------------|------------------|--------------------------|------------------|-------------------|------------------|-----------------------|------------------|----------|
| Energy produkt plus s.r.o. | 457 | 1 596 | 4 846 | 23 | 2 | 430 | 33 | 0 |
| Agroprodukt plus a.s. | 132 | 524 | 1 036 | 6 | 1 | 54 | 5 | 0 |
| ALVE Tech s.r.o. | -88 | 475 | 785 | 0 | 0 | 0 | 0 | 0 |
| Bioplyn Kačina, s.r.o. | 18 | 15 | 22 | 0 | 0 | 0 | 0 | 0 |
| BGS Biogas, a.s. | 1 276 | 21 342 | 10 321 | 16 | 2 | 184 | 22 | 0 |
| BGS Energy Plus a.s. | 2 033 | 240 | 2 740 | 0 | 0 | 33 | 0 | 0 |
| BGS Solar s.r.o. | 6 | 0 | 51 | 0 | 0 | 0 | 0 | 0 |
| Družstvo vlastníků Petrovec | 283 | 750 | 1 062 | 0 | 0 | 143 | 0 | 0 |
| Celkem | 4 117 | 24 942 | 20 863 | 45 | 5 | 844 | 60 | 0 |

Vlastní jmění, čistý obrat, počet zaměstnanců a odměny ve skupině – k 31. 12. 2009

(v tisících EUR)

| Podnik | vlastní jmění | čistý obrat (třída 6) | Brutto AKTIVA | Počet zaměstn. | z toho řídící | mzdové náklady | z toho řídící | Odměny |
|----------------------------|------------------|--------------------------|------------------|-------------------|------------------|-------------------|------------------|----------|
| Energy produkt plus s.r.o. | 483 | 2 040 | 3 296 | 1 | 0 | 427 | 29 | 0 |
| Agroprodukt plus a.s. | 122 | 499 | 580 | 0 | 0 | 29 | 0 | 0 |
| ALVE Tech s.r.o. | 2 | 312 | 321 | 0 | 0 | 0 | 0 | 0 |
| Bioplyn Kačina, s.r.o. | 18 | 3 | 18 | 0 | 0 | 0 | 0 | 0 |
| UTS Biogas, a.s. | 299 | 3 923 | 2 009 | 0 | 0 | 113 | 29 | 0 |
| BGS Energy Plus a.s. | 1 817 | 76 | 1 841 | 0 | 0 | 20 | 20 | 0 |
| Celkem | 2 740 | 6 854 | 8 064 | 1 | 0 | 588 | 78 | 0 |

Příloha ke konsolidované účetní závěrce

Konsolidačního celku *BGS Energy Plus GROUP*

ke dni 31. 12. 2010

1. Vymezení konsolidačního celku

- 3.1 a) Název a sídlo dceřiných a přidružených podniků zahrnutých do konsolidačního celku s uvedením stupně závislosti (vlivu) a podílu (účasti) na základním kapitálu těchto podniků s uvedením použitých konsolidačních metod při jejich konsolidaci s případným zdůvodněním volby příslušné konsolidační metody:

| Jméno | Zkratka | Sídlo | IČ: | Podíl l v % | V podniku | Metoda |
|-----------------------------|----------------|--------------------|------------|----------------------------|-----------------------------------|---------------|
| BGS Energy Plus a.s. | MP | Světlá nad Sázavou | 28089880 | 100,0 | S0 – Energy produkt plus s.r.o. | Plná |
| | | | | 100,0 | S1 – BGS Solar s.r.o. | Plná |
| Energy produkt plus s.r.o. | S0 | Světlá nad Sázavou | 26011921 | 100,0 | V1 – Agroprodukt plus a.s. | Plná |
| | S0 | | | 50,0 | V2 – ALVE Tech s.r.o. | Ekvivalentní |
| | S0 | | | 50,0 | V3 – Bioplyn Kačina, s.r.o. | Ekvivalentní |
| | S0 | | | 100,0 | V4 – BGS Biogas, a.s. | Plná |
| BGS Solar s.r.o. | S1 | Světlá nad Sázavou | 28787030 | | | |
| Agroprodukt plus a.s. | V1 | Světlá nad Sázavou | 27833526 | 50,0 | PV1 – Družstvo vlastníků Petrovec | Ekvivalentní |
| Agroprodukt plus a.s. | V1 | Světlá nad Sázavou | 27833526 | | | |
| ALVE Tech s.r.o. | V2 | Jihlava | 27737454 | | | |
| Bioplyn Kačina, s.r.o. | V3 | Svatý Mikuláš | 27922928 | | | |
| BGS Biogas, a.s. | V4 | Světlá nad Sázavou | 27833518 | | | |
| Družstvo vlastníků Petrovec | PV1 | Ovesná Lhota | 46506004 | | | |

Konsolidační celek: I. stupeň: Agroprodukt plus a.s. (dceřiný podnik – V1) – Družstvo vlastníků Petrovec (dceřiný podnik – PV1)

II. stupeň Energy produkt plus s.r.o. (Dceřiný podnik- S0) – Agroprodukt plus a.s. (Dceřiný podnik – V1)

Energy produkt plus s.r.o. (Dceřiný podnik- S0) – ALVE Tech s.r.o. (Přidružený podnik – V2)

Energy produkt plus s.r.o. (Dceřiný podnik- S0) – Bioplyn Kačina, s.r.o. (Přidružený podnik – V3)

Energy produkt plus s.r.o. (Dceřiný podnik- S0) – BGS Biogas, a.s.
(Dceřiný podnik – V4)

III. stupeň BGS Energy Plus a.s. (Mateřský podnik- MP) – Energy produkt plus s.r.o.
(Dceřiný podnik –S0)
BGS Energy Plus a.s. (Mateřský podnik- MP) – BGS Solar s.r.o.
(Dceřiný podnik –S1)

Pro zařazení do konsolidačního celku byl zařazen dceřiný podnik s podílem vyšším než 50 % na základním kapitálu podniku, u kterého se uplatnila plná metoda konsolidace. U přidružených podniků s podílem od 20 % do 50 % se uplatnila metoda ekvivalence.

- e) Datum účetních závěrek podniků zahrnutých do konsolidačního celku: 31. prosince 2010
- f) název a sídlo podniků vyloučených z povinnosti konsolidovat s uvedením důvodů osvobození z povinnosti konsolidace: *žádné podniky nebyly z povinnosti konsolidovat vyloučeny*
- g) Systém konsolidace *postupná metoda*

1. Obecné údaje obsažené v příloze

- 1.1 Průměrný počet zaměstnanců konsolidačního celku během účetního období, za které se sestavuje konsolidační účetní závěrka, z toho řídicích pracovníků (ředitelé, náměstci, vedoucí organizačních složek) s uvedením příslušné výše osobních nákladů:

| | |
|------------------------------------|-----------------------|
| <i>Průměrný počet zaměstnanců:</i> | <i>45</i> |
| <i>výše osobních nákladů:</i> | <i>20 975 tis. Kč</i> |
| | |
| <i>z toho řídicích:</i> | <i>5</i> |
| <i>výše osobních nákladů:</i> | <i>1 482 tis. Kč</i> |

- 1.2 Výše odměn, záloh a ostatních pohledávek, závazků a ostatních plnění, přijatých či poskytnutých záruk, popř. příslibů plnění včetně důchodového zabezpečení, jak v peněžní, tak v naturální formě členům statutárních, řídicích a dozorčích orgánů včetně bývalých členů těchto orgánů:

Výše odměn členům statutárních orgánů: 0 tis. Kč

- 1.3 Informace o účetních metodách a obecných účetních zásadách
Změny způsobů oceňování, postupů účtování, uspořádání položek konsolidované účetní závěrky a obsahové vymezení těchto položek oproti předcházejícímu účetnímu období s uvedením důvodů těchto změn a vyčíslením peněžních částek těchto změn ovlivňujících výši majetku, závazků a hospodářského výsledku konsolidačního celku:
Nakupované zásoby jsou oceňovány pořizovací cenou včetně vedlejších nákladů (clo, dopravné).

Zásoby vytvořené vlastní činností jsou oceňovány vnitropodnikovou stálou cenou podle plánových kalkulací jednotlivých dceřiných podniků v rámci konsolidačního celku.

Změny pořizovacích cen a zůstatkových cen a zůstatkových cen dlouhodobého hmotného a nehmotného majetku v porovnání s minulým účetním obdobím v souvislosti s kursovým přepočtem účtů dceřiných podniků se sídlem v zahraničí, které vedou účetnictví v cizí měně, nejméně podle jednotlivých druhů tohoto majetku:

Jednotlivé podniky konsolidačního celku odepisují dle odpisového plánu. Mateřský podnik nemá žádné dceřiné podniky se sídlem v zahraničí.

Podíl na hospodářském výsledku dceřiného a přidruženého podniku, jehož cenné papíry nebo účasti byly pořízeny mateřským podnikem v průběhu účetního období, vztahující se k období od pořízení do konce účetního období platného pro mateřský podnik:

Zisky a ztráty z titulu prodeje zásob a dlouhodobého hmotného a nehmotného majetku mezi podniky konsolidačního celku odděleně za jednotlivé podniky:

2. Doplnující informace k rozvaze a výkazu zisků a ztrát

2.1 Komentář a zdůvodnění ke změně vlastního kapitálu konsolidovaného celku mezi dvěma konsolidacemi, zejména v případě změny rozsahu konsolidačního celku a vypořádání cenných papírů a vkladů se zpětnou vazbou.

2.2 Komentář k údajům o:

- a) pohledávkách a závazcích po lhůtě splatnosti: v rámci konsolidačního celku nejsou žádné pohledávky ani závazky po lhůtě splatnosti
- b) pohledávkách a závazcích k podnikům konsolidačního celku s dobou splatnosti nad 5 let: *mezi podniky konsolidačního celku nejsou pohledávky a závazky s dobou splatnosti delší než 5 let*

2.3 Souhrnná výše případných dalších závazků (nepeněžních i peněžních), které nejsou sledovány v běžném účetnictví jednotlivých podniků konsolidačního celku a nejsou uvedeny v konsolidované rozvaze: další závazky nesledované v účetnictví konsolidačního celku nejsou

Ve Světlé nad Sázavou dne 27. května 2011

3. Zpráva auditora

ZPRÁVA NEZÁVISLÉHO AUDITORA

Auditorská zpráva pro akcionáře společnosti:

BGS Energy Plus a.s.

Zámecká 7, 582 91 Světlá nad Sázavou, IČ: 28089880

Auditorská firma: **Ing. Jiří Měchura, Neumannova 2044, 256 01 Benešov**
Číslo auditorského oprávnění auditora: **1549**

*Identifikace auditované konsolidované účetní
závěrky*

Ověřili jsme příloženou konsolidovanou účetní závěrku skupiny

BGS Energy Plus a.s. Zámecká 7, Světlá nad Sázavou, IČ: 28089880

tj. rozvahu k 31. prosinci 2010, výkaz zisku a ztráty za období od 1. 1. 2010 do 31. 12. 2010 a přílohu této konsolidované účetní závěrky, včetně popisu použitých významných účetních metod.

Údaje o Skupině BGS Energy Plus a.s. Zámecká 7, 582 91 Světlá nad Sázavou, IČ: 28089880

jsou uvedeny v příloze této konsolidované účetní závěrky.

Odpovědnost statutárního orgánu účetní jednotky za konsolidovanou účetní závěrku

Za sestavení konsolidované účetní závěrky podávající věrný a poctivý obraz v souladu s českými účetními předpisy odpovídá statutární orgán společnosti BGS Energy Plus a.s., Zámecká 7, 582 91 Světlá nad Sázavou, IČ: 28089880

Součástí této odpovědnosti je navrhnout, zavést a zajistit vnitřní kontroly nad sestavováním a věrným zobrazením konsolidované účetní závěrky tak, aby neobsahovala významné nesprávnosti způsobené podvodem nebo chybou, zvolit a uplatňovat vhodné účetní metody a provádět dané situaci přiměřené účetní odhady.

Odpovědnost auditora:

Naší úlohou je vydat na základě provedeného auditu výrok k této konsolidované účetní závěrce. Audit jsme provedli v souladu se zákonem o auditorech a Mezinárodními auditorskými standardy a souvisejícími aplikačními doložkami Komory auditorů České republiky. V souladu s těmito předpisy jsme povinni dodržovat etické normy a naplánovat a provést audit tak, abychom získali přiměřenou jistotu, že konsolidovaná účetní závěrka neobsahuje významné nesprávnosti.

Audit zahrnuje provedení auditorských postupů, jejichž cílem je získat důkazní informace o částkách a skutečnostech uvedených v konsolidované účetní závěrce. Výběr auditorských postupů závisí na úsudku auditora, včetně posouzení rizik, že konsolidovaná účetní závěrka obsahuje významné nesprávnosti způsobené podvodem nebo chybou. Při posuzování těchto rizik auditor přihlédnou k vnitřním kontrolám, které jsou relevantní pro sestavení a věrné zobrazení konsolidované účetní závěrky. Cílem posouzení vnitřních kontrol je navrhnout vhodné auditorské postupy, nikoliv vyjádřit se k účinnosti vnitřních kontrol. Audit též zahrnuje posouzení vhodnosti použitých účetních metod, přiměřenosti účetních odhadů provedených vedením i posouzení celkové prezentace konsolidované účetní závěrky.

Domníváme se, že získané důkazní informace tvoří dostatečný a vhodný základ pro vyjádření našeho výroku. Podle našeho názoru konsolidovaná účetní závěrka podává věrný a poctivý obraz aktiv, pasiv a finanční situace společnosti skupiny BGS Energy Plus a.s., Zámecká 7, Světlá nad Sázavou, IČ 28089880 k 31. prosinci 2010 a nákladů, výnosů a výsledku jejího hospodaření za období od 1. 1. 2010 do 31. 12. 2010 v souladu s českými účetními předpisy.

Vydáváme výrok:

- bez výhrad -

Za účetní jednotku:

Aleš Radil
předseda představenstva

Datum vydání zprávy:

V Benešově dne 8. června 2010

Ing. Jiří Měchura
auditor

4. Prohlášení představenstva o účetní závěrce a zprávě o činnosti společnosti

Prohlášení představenstva o spolehlivosti vypracované účetní závěrky za rok 2010 a zprávě o činnosti společnosti.

Představenstvo prohlašuje dle svého nejlepšího vědomí, že roční účetní závěrka a odpovídající data byly vypracovány v souladu s místními právními předpisy platnými pro společnost v České republice a dále prohlašuje, že tato finanční závěrka podává věrný a poctivý obraz o majetku a ekonomické situaci společnosti a jejím hospodářském výsledku a že zpráva o Zprávě představenstva podává poctivý obraz o stavu subjektu, který ji vydal, a to včetně popisu základních rizik.

Prohlášení představenstva o auditorovi

Prohlášení představenstva o subjektu oprávněném provést audit roční účetní závěrky za rok 2010. Představenstvo prohlašuje, že subjekt oprávněný provádět audit účetních závěrek, který provedl audit roční účetní závěrky, byl vybrán v souladu s právními předpisy a že tento subjekt a jeho autorizovaní

auditoři, kteří audit prováděli, splňovali příslušné podmínky, aby mohli vyjádřit svůj nestranný a nezávislý názor na provedení audit v souladu s příslušnými předpisy místního práva.